



Association Numismatique de la Région de Cluses

Société Numismatique constituée en 1975 – Loi 1901

Bulletin n° 74 - 21 juin 2018

Repas du 15 juin à Passy - Camping de l'Ecureuil



Sortie orpailage du 2 juin

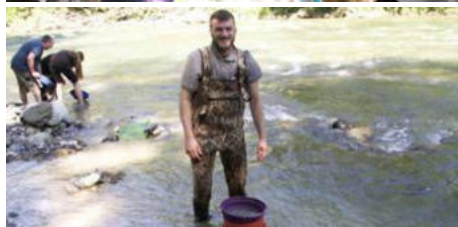

Plus de photos sur <https://anrc.multicollec.net/7-photos>

- LES MONNAIES EUROS -

Les émissions 2018

vendues à la valeur faciale

Je me propose de vous présenter les monnaies de collection que vous pourrez acquérir directement auprès de la Monnaie de Paris en 2018 et qui vous seront vendues à la valeur faciale ou avec une légère majoration.

1- Les euros du Tour de France des villes

Cette série de monnaies a débuté en 2016 avec le **Tour de France des villes** que nous a fait découvrir le **Petit Prince**.

En 2017, c'est le grand couturier français **Jean-Paul Gaultier**, symbole de la culture française et icône de la mode, qui nous a apporté sa vision de la France à travers son **Tour de France des villes**.

Le **Tour de France des villes** se termine en 2018 avec la célèbre **souris Mickey** qui pour fêter son anniversaire, 90 ans déjà, part à la découverte de la France. C'est l'occasion pour elle de rapporter des polaroids des villes, provinces ou régions qu'elle visite.

La série 2018 comporte 20 pièces de 10 euros en argent, 4 pièces de 50 euros en argent dont 2 colorisées (avec majoration du prix de 9 € par rapport à la faciale) et 1 pièce de 200 euros en or.



10 € - Paris-Aux pieds de la Dame de Fer (20 monnaies diff.)

Les pièces de 10 euros

Argent 333/1000

Poids 17 grammes

Diamètre 31 mm

Qualité courante

Tirage de 95'000 ex. à

1450'0000 ex. suivant
les modèles.



50 € - Mickey étudiant (4 monnaies différentes)

Les pièces de 50 euros

Argent 900/1000

Poids 41 grammes

Diamètre 41 mm

Qualité courante

Tirage monnaie
ordinaire 35'0000 ex.

Tirage monnaie
colorisée 20'0000 ex.



*Les deux monnaies colorisées
ont un surcoût de 9 euros.*

200 € - La France vue par Mickey

La pièce de 200 euros

Or 999/1000

Poids 3 grammes

Diamètre 20 mm

Qualité B.U.

Tirage 20'0000 ex.



2- Les euros au type Marianne

Marianne, symbole intemporel de la numismatique depuis la révolution française, va se décliner de 2017 à 2019 en suivant la devise de la République : **Liberté, Egalité, Fraternité**.

Pour 2017, c'est la devise **Liberté** qui a été illustrée avec la Marianne.

Marianne en 2018 c'est l'**Egalité**. L'Égalité est représentée par le signe égal qui symbolise l'égalité entre les différents personnages de la spirale qui entoure Marianne, composée en nombre égal d'hommes et de femmes.

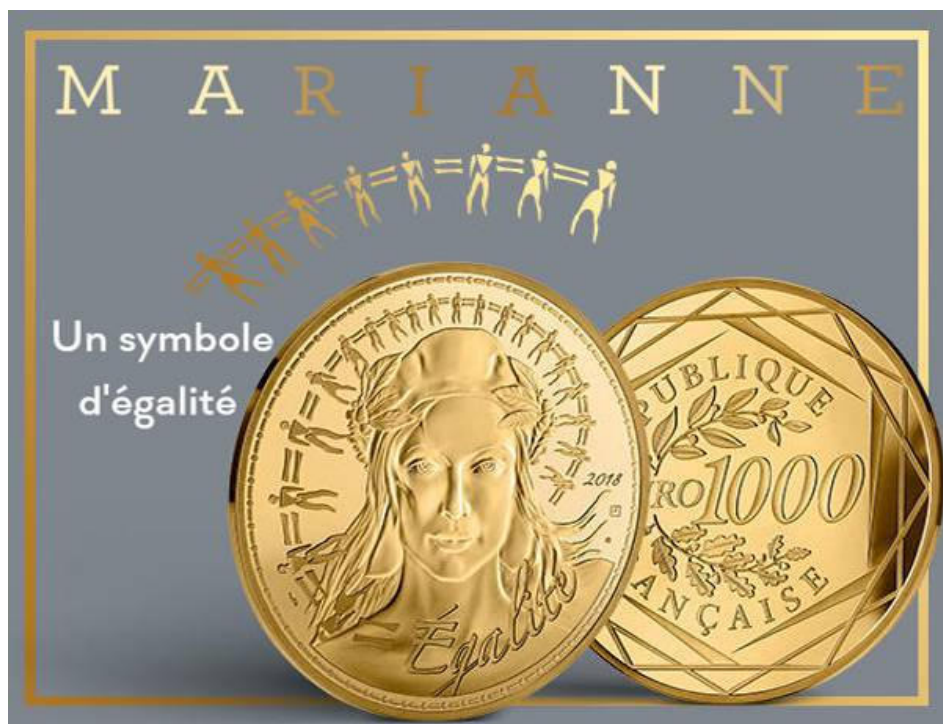

La série 2018 comporte 5 pièces, pour l'argent 20 euros et 100 euros, pour l'or 250 euros, 1000 euros et 5000 euros.

La pièce de 10 euros

Argent 900/1000
Poids 18 grammes
Diamètre 33 mm
Qualité courante
Tirage 75'0000 ex.
Qualité BE
Tirage 25'0000 ex.
*(avec un important
surcôt de 18 euros
pour les BE)*

20 € - Egalité



La pièce de 100 euros

Argent 900/1000
Poids 50 grammes
Diamètre 41 mm
Qualité courante
Tirage 10'0000 ex.

100 € - Egalité



La pièce de 250 euros

Or 999/1000
Poids 3,75 grammes
Diamètre 23 mm
Qualité B.U.
Tirage 15'0000 ex.

250 € - Egalité



La pièce de 1000 euros

Or 999/1000
Poids 17 grammes
Diamètre 39 mm
Qualité B.U.
Tirage 5'0000 ex.



1000 € - Egalité



La pièce de 5000 euros

Or 999/1000
Poids 85 grammes
Diamètre 45 mm
Qualité B.U.
Tirage 1'0000 ex.



5000 € - Egalité



3- Les euros au type Bleuet de France

Pour commémorer en 2018 le centenaire de la fin de la première guerre mondiale, la Monnaie de Paris a sorti une série de monnaies au type **Bleuet de France**.

Au niveau symbolique, pendant la première guerre mondiale, les bleuets continuaient à pousser dans la terre retournée par les milliers d'obus qui labouraient quotidiennement les champs de bataille. Ces fleurs étaient le seul témoignage de la vie qui continuait et la seule note colorée dans la boue des tranchées.



La série 2018, comporte 3 pièces avec un léger surcoût pour les pièces en argent. La pièce de 2 euros en métal courant n'est pas vendue par la Monnaie de Paris, vous la trouverez sans problème dans le rendu de monnaie chez vos commerçants.

2 € - Bleuet de France

La pièce de 2 euros

Cupro-Alu-Nickel

Poids 8,50 grammes

Diamètre 27,750 mm

Qualité courante

Tirage 10'000'0000 ex.



10 € - Bleuet de France

La pièce de 10 euros

Argent 900/1000

Poids 17 grammes

Diamètre 31 mm

Qualité courante

Tirage 100'0000 ex.

(surcoût de 2 euros)



100 € - Bleuet de France

La pièce de 100 euros

Argent 900/1000

Poids 50 grammes

Diamètre 47 mm

Qualité courante

Tirage 10'0000 ex.

(surcoût de 18 euros)



Francis DIEUPART

- ***BILLETS DE BANQUE*** -

Les billets dessinés par Edmund DULAC émis dans les Territoire Français ralliés à la France Libre, dans la France d'Outre-Mer et en France

(suite des n° 71 à 73)

6- Les billets de 1000 francs

A- Les billets de la Caisse Centrale de la France Libre



Ces billets ont circulé dans plusieurs territoires : en Afrique Equatoriale Française, Guyane, Martinique, Réunion et St-Pierre et Miquelon.

On les différencie en fonction de leur numérotation et de leur surcharge éventuelle.



**Les signatures
de André Diethelm
et René Pleven**



| A - 1000 francs - Caisse Centrale France Libre | | Signatures |
|--|---|------------------------------|
| 01 - LA 000,000 <i>Essai avec série du 20 francs</i> (numérotation en noire) | | André Diethelm / René Pleven |
| 02 - TA 000,001 à 012,840 (numérotation en rouge) | St-Pierre et Miquelon (sans surcharge) | André Diethelm / René Pleven |
| 03 - TA 004,841 à (numérotation en rouge) SPECIMEN | St-Pierre et Miquelon (sans surcharge) | André Diethelm / René Pleven |
| 04 - TA 012,841 à 013,000 (numérotation en rouge) | Non émis | André Diethelm / René Pleven |

| | | |
|--|---|------------------------------|
| 05 - TA 013,001 à 030,000 (numérotation en rouge) | St-Pierre et Miquelon (sans surcharge) | André Diethelm / René Plevén |
| 06 - TA 030,001 à 060,000 (numérotation en rouge) | Réunion (sans surcharge) | André Diethelm / René Plevén |
| 07 - TA 060,001 à 065,000 (numérotation en rouge) | AEF - Brazzaville | André Diethelm / René Plevén |
| 08 - TA 065,001 à 165,500 (numérotation en rouge) | Martinique (avec 2 surcharges) | André Diethelm / René Plevén |
| 09 - TA 077,741 à (numérotation en rouge) ANNULE | Martinique (avec 1 seule surcharge) | André Diethelm / René Plevén |
| 10 - TA 078,001 à (numérotation en rouge) ANNULE | Martinique (avec 2 surcharges) | André Diethelm / René Plevén |
| 11 - TA 165,501 à 190,000 (numérotation en rouge) | Guyane (avec surcharge) | André Diethelm / René Plevén |
| 12 - TA 174,501 à (numérotation en rouge) ANNULE | Guyane (avec surcharge) | André Diethelm / René Plevén |
| 13 - TA 190,001 à 195,000 (numérotation en rouge) | AEF - Douala | André Diethelm / René Plevén |
| 14 - TA 195,001 à 215,000 (numérotation en rouge) | AEF - Brazzaville | André Diethelm / René Plevén |
| 15 - TA 215,001 à 235,000 (numérotation en rouge) | Réunion (sans surcharge) | André Diethelm / René Plevén |
| 16 - TA 235,001 à 255,000 (numérotation en rouge) | AEF - Brazzaville | André Diethelm / René Plevén |
| 17 - TA 255,001 à 275,000 (numérotation en rouge) | Réunion (sans surcharge) | André Diethelm / René Plevén |
| 18 - TA 275,001 à 295,000 (numérotation en rouge) | St-Pierre et Miquelon (sans surcharge) | André Diethelm / René Plevén |
| 19 - TA 295,001 à 303,500 (numérotation en rouge) | AEF - Brazzaville | André Diethelm / René Plevén |
| 20 - TA 295,087 à (numérotation en rouge) SPECIMEN | AEF - Brazzaville | André Diethelm / René Plevén |
| 21 - TA 303,501 à 308,500 (numérotation en rouge) | AEF - Douala | André Diethelm / René Plevén |
| 22 - TA 308,501 à 314,500 (numérotation en rouge) | AEF - Brazzaville | André Diethelm / René Plevén |
| 23 - TA 314,501 à 319,500 (numérotation en rouge) | AEF - Douala | André Diethelm / René Plevén |
| 24 - TA 319,501 à 365,000 (numérotation en rouge) | AEF - Brazzaville | André Diethelm / René Plevén |
| 25 - TA 365,001 à 415,000 (numérotation en rouge) | Martinique (avec surcharge) | André Diethelm / René Plevén |
| 26 - TA 415,001 à 465,000 (numérotation en rouge) | AEF - Douala | André Diethelm / René Plevén |
| 27 - TA 465,001 à 484,000 (numérotation en rouge) | AEF - Brazzaville | André Diethelm / René Plevén |
| 28 - TA 482,084 à (numérotation en rouge) SPECIMEN | AEF - Brazzaville | André Diethelm / René Plevén |
| 29 - TA 484,001 à 499,000 (numérotation en rouge) | AEF - Douala | André Diethelm / René Plevén |
| 30 - TA 499,001 à 600,000 (numérotation en rouge) | AEF - Brazzaville | André Diethelm / René Plevén |



A-03 - SPECIMEN pour St-Pierre et Miquelon (sans surcharge)
Vente cgb.fr



A-08 - Emission pour la Martinique (avec surcharge)
Collection privée



A-12 - Billet ANNULÉ pour la Guyane (avec surcharge)
Collection privée



A-17 - Emission pour la Réunion (sans surcharge)
Vente alpes-collections.com



A-20 - SPECIMEN pour l'Afrique Equatoriale Française (Brazzaville)
Vente cgb.fr



A-21 - Emission pour l'Afrique Equatoriale Française (Douala)
Collection privée



A-28 - SPECIMEN pour l'Afrique Equatoriale Française (Brazzaville)
Vente Montay numismatique



A-30 - Emission pour l'Afrique Equatoriale Française (Brazzaville)
Collection privée

B- Les billets du Trésor Central



Ces billets étaient prévus pour circuler en Corse libérée de fin 1943 à 1945. En fait, ils n'ont pas été mis en circulation.



Les signatures
de Chamski
et André Diethelm



| B - 1000 francs - Trésor Central | | Signatures |
|---|-------|--------------------------|
| 01 - Essai sans série et sans numéro SPECIMEN | Corse | Chamski / André Diethelm |
| 02 - TB 000,000 (numérot. en rouge) SPECIMEN | Corse | Chamski / André Diethelm |
| 03 - TB 000,001 - TC 500,000 (numérotation en rouge) SPECIMEN | Corse | Chamski / André Diethelm |
| 04 - TB 000,001 à 1,000,000 (numérotation en rouge) | Corse | Chamski / André Diethelm |
| 05 - TC 000,001 à 500,000 (numérotation en rouge) | Corse | Chamski / André Diethelm |



B-01 - SPECIMEN sans série, sans numéro (daté à la main 15/11/43)
Vente Spink 2009



B-03 - Perforé SPECIMEN (daté à la main 15/11/43)
Vente Spink 2014



B-04 - Série TB

Extrait du livre : *World War II
Remembered - History in Your Hands, a
Numismatic Study* - Auteur : Fred Schwan



B-05 - Série TC - ANNULÉ

Illustration Claude FAYETTE
*La Cote des Billets de la Banque de France
et du Trésor*

C- Les billets de la Caisse Centrale de la France d'Outre-Mer



Ces billets ont circulé dans plusieurs territoires : l'Afrique Equatoriale Française, la Guadeloupe, la Guyane, la Martinique, la Réunion et St-Pierre et Miquelon.

On les différencie en fonction de leur numérotation et de leur surcharge éventuelle.



Les signatures
de André Postel-Vinay
et James Leclerc



| C - 1000 francs - Caisse Centrale France d'Outre-Mer | | Signatures |
|--|--------------------------------|------------------------------------|
| 01 - TD 000,000 (numérotation en rouge) SPECIMEN | Guadeloupe (avec surcharge) | André Postel-Vinay / James Leclerc |
| 02 - TD 000,000 (numérotation en rouge) SPECIMEN | Martinique (avec surcharge) | André Postel-Vinay / James Leclerc |
| 03 - TD 000,000 (numérotation en rouge) SPECIMEN | Guyane (avec surcharge) | André Postel-Vinay / James Leclerc |
| 04 - TD 000,000 (numérotation en noir) SPECIMEN | Guyane (avec surcharge) | André Postel-Vinay / James Leclerc |

| | | |
|---|---|------------------------------------|
| 05 - TD 000,001 à 021,000 (numérotation en rouge) | AEF | André Postel-Vinay / James Leclerc |
| 06 - TD 021,001 à 046,000 (numérotation en rouge) | St-Pierre et Miquelon (sans surcharge) | André Postel-Vinay / James Leclerc |
| 07 - TD 046,001 à 125,000 (numérotation en rouge) | AEF | André Postel-Vinay / James Leclerc |
| 08 - TD 075,001 à (numérotation en rouge) SPECIMEN | AEF | André Postel-Vinay / James Leclerc |
| 09 - TD 100,001 - TD 600,000 (numérotation en rouge) SPECIMEN | AEF | André Postel-Vinay / James Leclerc |
| 10 - TD 125,001 à 135,000 (numérotation en rouge) | Réunion (sans surcharge) | André Postel-Vinay / James Leclerc |
| 11 - TD 135,001 à 185,000 (numérotation en rouge) | AEF | André Postel-Vinay / James Leclerc |
| 12 - TD 185,001 à 235,000 (numérotation en rouge) | Réunion (sans surcharge) | André Postel-Vinay / James Leclerc |
| 13 - TD 235,001 à 255,000 (numérotation en rouge) | St-Pierre et Miquelon (sans surcharge) | André Postel-Vinay / James Leclerc |
| 14 - TD 255,001 à 465,000 (numérotation en rouge) | Guadeloupe (avec surcharge) | André Postel-Vinay / James Leclerc |
| 15 - TD 465,001 à 580,000 (numérotation en rouge) | Martinique (avec surcharge) | André Postel-Vinay / James Leclerc |
| 16 - TD 465,001 - TD 580,000 (numérotation en rouge) SPECIMEN | Martinique (avec surcharge) | André Postel-Vinay / James Leclerc |
| 17 - TD 580,001 à 600,000 (numérotation en rouge) | Guyane (avec surcharge) | André Postel-Vinay / James Leclerc |
| 18 - TD 600,001 à 680,000 (numérotation en noir) | Réunion (sans surcharge) | André Postel-Vinay / James Leclerc |
| 19 - TD 680,001 à 710,000 (numérotation en noir) | Guyane (avec surcharge) | André Postel-Vinay / James Leclerc |
| 20 - TD 710,001 à 760,000 (numérotation en noir) | Réunion (sans surcharge) | André Postel-Vinay / James Leclerc |
| 21 - TD 760,001 à 810,000 (numérotation en noir) | Guadeloupe ??? | André Postel-Vinay / James Leclerc |
| 22 - TD 810,001 à 1,000,000 (numérotation en noir) | Réunion (sans surcharge) | André Postel-Vinay / James Leclerc |
| 23 - TE 000,001 à 200,000 (numérotation en noir) | Réunion (sans surcharge) | André Postel-Vinay / James Leclerc |
| 24 - TE 200,001 à 600,000 (numérotation en noir) | AEF ou Réunion (sans surcharge) ??? | André Postel-Vinay / James Leclerc |
| 25 - TE 200,001 - TD 600,000 (numérotation en noir) SPECIMEN | AEF ou Réunion (sans surcharge) ??? | André Postel-Vinay / James Leclerc |



C-01 - SPECIMEN pour la Guadeloupe
(avec surcharge)
Vente cgb.fr



C-07 - Emission pour l'Afrique
Equatoriale Française
Vente alpes-collections.com



**C-14 - Emission pour la Guadeloupe
(avec surcharge)**
Vente cgb.fr



**C-16 - Perforation SPECIMEN pour la
Martinique (avec surcharge)**
Vente cgb.fr



**C-17 - Emission pour la GUYANE
(avec surcharge)**
Collection Maison Palombo



**C-23 - Emission pour la Réunion
(sans surcharge)**
Vente alpes-collections.com

*Des compléments sur cet article sur internet :
<https://multicollec.net/3-bi-h2/3h234>*

*Jean-Luc BUATHIER
(à suivre)*

BOURSES ET SALONS

Salon Cartophile et Numismatique
BELLEGARDE (01) - Dimanche 22 juillet
Hôtel de Ville – 9h à 12h et 14h à 17h

Organisation : Amicale Numismatique et Cartophile



Association Numismatique de la Région de Cluses

Bulletin d'adhésion



☐ Mme ☐ Melle ☐ Mr

Vous êtes

Nom

☐ Numismate

Prénom

☐ Placomusophile

Tél.

Adresse Postale

CP Ville

Adresse e-mail

Cotisation

☐ Adulte - Cotisation annuelle : 16 €

☐ Jeune (moins de 18 ans) - Cotisation annuelle : 8 €

Règlement

Date :

☐ chèque bancaire au nom de l'A.N.R.C.

☐ espèces



à retourner à

A.N.R.C.

B.P. 32

74970 MARIGNIER

☎ : 06 85 50 58 50



Internet : <https://anrc.multicollec.net>

👉 Réunion chaque 3^{ème} vendredi du mois à 18h30

Revue gratuite réservée aux adhérents et publiée par l'Association Numismatique de la Région de Cluses (ANRC)

Siège: BP 32 74970 Marignier – Tél. 06 85 50 58 50 – Site internet : <http://anrc.multicollec.net>

Directeur de publication : Jean-Luc BUATHIER

Les textes publiés n'engagent que la responsabilité de leurs auteurs.

© ANRC 2018