



Association Numismatique de la Région de Cluses

Société Numismatique constituée en 1975 – Loi 1901

Bulletin n° 62 - 21 juin 2015

Repas du 19 juin aux thermes de Saint-Gervais



Sortie orpaillage du 30 mai



Plus de photos sur <http://anrc.multicollec.net/7-photos>

- Monnaies royales françaises - Louis XVI - Quelques erreurs de légende sur les monnaies

1- Les monnaies aux type FRANÇOIS et FRANÇAIS

Les deux termes **FRANÇOIS** et **FRANÇAIS** étaient utilisées conjointement à la fin du XVIII^{ème} siècle pour désigner le peuple de la France, avec encore une prédominance pendant la période révolutionnaire pour l'ancienne appellation **FRANÇOIS**. Pour les monnaies de la période révolutionnaire portant l'un ou l'autre de ces termes, on ne peut pas parler d'erreur de gravure proprement dite. D'ailleurs la majorité des ateliers ont frappé des monnaies avec l'appellation ancienne **FRANÇOIS**. C'est uniquement l'atelier de **Strasbourg (BB)** qui a frappé des monnaies aux deux types : avec l'appellation ancienne **FRANÇOIS** et aussi avec l'appellation moderne **FRANÇAIS**.



A noter que le **A** du différent de cette monnaie est surmonté d'un point. Celui-ci indique que cette pièce a été frappée sous l'exercice de l'inspecteur **Guillaume Cressart** à partir du 15 septembre 1791.

2 sols 1791 A - Paris / Type FRANÇOIS





2 sols 1792 BB - Strasbourg / Type FRANÇAIS



2- L'erreur FRANÇIOS

Une belle erreur retrouvée sur une monnaie de 2 sols frappée à l'atelier de **MARSEILLE (MA)** : **FRANÇIOS** au lieu de **FRANÇOIS**.



2 sols 1792 MA - Marseille / Type FRANÇIOS



3- L'erreur FRAÇOIS

Une autre erreur retrouvée sur une monnaie de 12 deniers frappée à l'atelier de **LYON (D)** : **FRAÇOIS** au lieu de **FRANÇOIS**.



2 sols 1791 A - Paris / Type FRANÇOIS

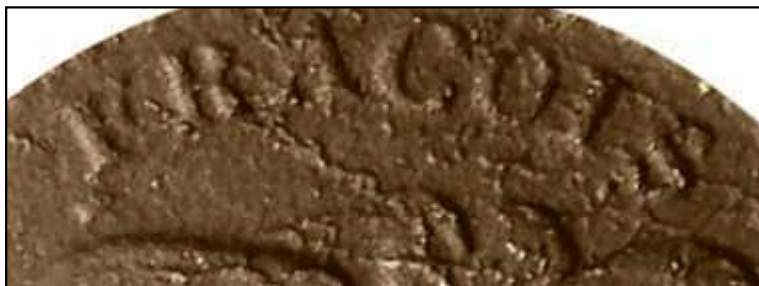

Si vous possédez d'autres erreurs dans les légendes de vos monnaies révolutionnaires, n'hésitez pas à nous contacter pour nous les signaler ... ☐

Francis DIEUPART

- Les Billets à caractères politiques -

Les BILLETS DE SOUSCRIPTION du R.P.F.

1. Le Rassemblement du Peuple Français (R.P.F.)

En 2007 j'ai acquis des billets de souscription du **Rassemblement du Peuple Français**.

Après quelques recherches infructueuses sur *internet* et ayant constaté qu'aucune vente de ce type de bon n'était signalée sur *eBay* avant 2007, j'en ai conclu que ces billets de souscription devaient être peu connus et certainement rares.

Le Rassemblement du Peuple Français (R.P.F.) était un mouvement politique fondé par le Général de Gaulle après la deuxième guerre mondiale en avril 1947. Ce mouvement politique présidé par le Général fut créé pour mettre en œuvre son programme politique.

Ce mouvement avait pour particularité, selon le souhait du Général, de ne pas être un parti politique mais seulement un rassemblement politique d'hommes et de femmes soucieux de s'unir au Général pour le salut commun de la France. La double appartenance au R.P.F. et à un parti politique était donc tout à fait possible, seuls les français communistes ou ceux qui s'étaient compromis avec le régime de Vichy n'avaient pas le droit de participer au R.P.F.

Le programme du R.P.F. pouvait se résumer de manière simplificatrice en ces quelques points :

- la lutte contre le régime exclusif des partis politiques de la 4^{ème} république
- l'opposition à l'avancée du communisme
- la promotion d'une nouvelle réforme constitutionnelle



18 Juin 1940

Londres



7 Avril 1947

Strasbourg

Photo André BARBOUR.

La France a perdu une bataille !
Mais la France n'a pas perdu la guerre !

Il faut que la France soit présente
à la victoire. Alors elle retrouvera sa liberté et sa grandeur.

Quoi qu'il arrive, la flamme
de la résistance française ne
doit pas s'éteindre et ne
s'éteindra pas.



La République que nous avons
fait sortir du tombeau sera
l'efficiace, la concorde et la
liberté, ou bien elle ne sera
rien qu'impuissance et désil-
lusion.

Il est temps que se forme et
s'organise le rassemblement
du peuple français.

FRANÇAIS ET FRANÇAISES FORMEZ LE

RASSEMBLEMENT
DU PEUPLE FRANÇAIS

Affichette de propagande du R.P.F.

Malgré les succès électoraux du R.P.F ce programme fut un échec, le Général de Gaulle étant quasiment interdit d'antenne radio alors que l'ensemble des journaux français lui était hostile. En 1954 le Général rendit leur liberté aux parlementaires élus sous la bannière du R.P.F.



***Carton d'entrée pour les Assises Nationales du R.P.F.
Avril 1948 à Marseille***

Pour soutenir financièrement le R.P.F. le Général de Gaulle fit émettre des billets de souscription en 1947.

2. Billets de Souscription de petite valeur nominale - Type A

Chaque billet est numéroté, il comporte :

- à gauche et à droite la **valeur**,
- en dessous à gauche le **numéro du billet**
- au centre le **logo du R.P.F.**
- à droite la signature imprimée du **Trésorier**
- au centre de haut en bas il est inscrit : ***Rassemblement du Peuple Français Souscription pour le Salut Public.***

A ce type, pour l'instant il n'a été retrouvé que la coupure de **50 francs** (*collection J.D.*), à priori la coupure de 100 francs devrait exister aussi.

Le papier n'est pas filigrané et les billets ne comportent pas de timbre fiscal.



Ces petites coupures ont été émises par la **Délégation pour la Région Parisienne** et comporte la signature imprimée du **Trésorier**.



3. Billets de Sou

ale - Type B

Chaque billet est numéroté, il comporte :

- à gauche la **valeur**,
- en dessous à gauche le **numéro**
- au centre le **logo du R.P.F.**
- à droite la signature imprimée du **Caissier Principal**
- au centre de haut en bas il est inscrit : **Rassemblement du Peuple Français Souscription pour le Salut Public.**



J'ai retrouvé pour ce type de billet six valeurs différentes :

| | | |
|---------------------|----------------------|-----------------------|
| 500 francs | 5.000 francs | 50.000 francs |
| 1.000 francs | 10.000 francs | 100.000 francs |

Tous les revers sont identiques mis à part la valeur indiquée correspondant à chaque billet.

Chaque billet comporte un timbre fiscal dont la valeur est fonction de la valeur nominale du billet.

Les timbres fiscaux sont annulés par un cachet à encre noire de diamètre 30 mm, il en existe deux modèles différents.



Cachet modèle a



Cachet modèle b

En outre sur chaque billet il est indiqué la valeur du reçu et la signature imprimée du **Caissier Principal** du R.P.F.

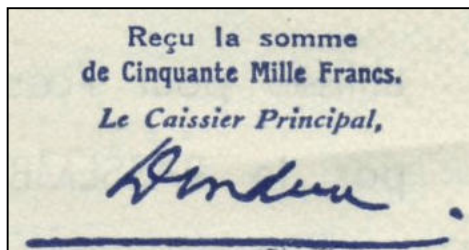

Le papier est filigrané, le filigrane comporte l'inscription en continu suivant deux diagonales **IMPRIMERIE DESFOSSES** et dans les espaces libres un blason à tête féminine avec l'inscription **ARCHES**.



4. Les carnets complets

Pour l'instant seuls les carnets complets contenant les billets de souscription au **type B** ont été retrouvés.

Chaque carnet complet comportent 10 billets de souscription avec leur souche (dimension des carnets : 210 x 90 mm).

La première couverture à l'avvers indique la valeur des billets et les numéros des billets concernés.

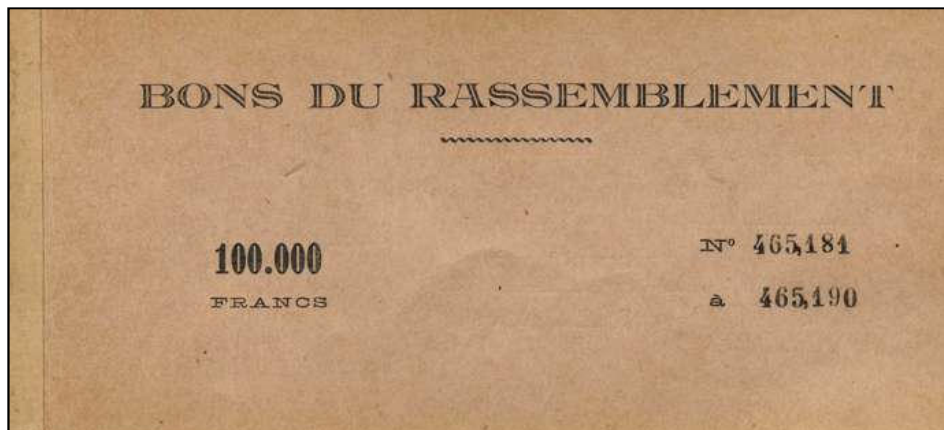

Au revers de cette première couverture, on trouve les informations à remplir concernant la personne à qui a été remis le carnet.

The image shows the back cover of the booklet, which contains a form for personal information. The form is printed on the same light brown paper. At the top, it says "Carnet remis à M". Below this, there are several lines for "Nom", "Adresse", "N° de la carte d'identité", "Date de la remise du carnet", and "Date de la rentrée du carnet". On the right side of the form, the text "RASSEMBLEMENT DU PEUPLE FRANÇAIS, Services Financiers" is printed.

La couverture du dos du carnet est vierge de toute écriture à l'avvers et au revers.

5. Catalogue des Billets de Souscription du R.P.F.

Type A - billets de petite valeur nominale - sans timbre fiscal

| Réf. | Valeur | Numéro |
|-------------|-----------|--|
| POL-02-A-01 | 50 francs | 00001 à 50000 (la valeur maxi indiquée ne correspond qu'à une hypothèse) |

Réf : **POL-02-A-01**



Valeur : 50 francs

Couleurs : impression bleu et rouge sur fond bleu clair

Dimensions : 80 mm x 61 mm

Aucune impression au verso

(à suivre) Jean-Luc BUATHIER

BOURSES ET SALONS

Salon Cartophile et Numismatique

BELLEGARDE (01) - Dimanche 19 juillet

Hôtel de Ville – 9h à 12h et 14h à 18h

Organisation : Amicale Numismatique et Cartophile

Le Courrier des Lecteurs

Mr Jean BERTON vient de nous faire parvenir la photo d'une pièce de 10 centimes type *Lindauer* frappée en 1922 à Paris. Cette monnaie comporte un décalage entre l'avvers et le revers de 45°.





Association Numismatique de la Région de Cluses

Bulletin d'adhésion



☐ Mme ☐ Melle ☐ Mr

Vous êtes

Nom

☐ Numismate

Prénom

☐ Placomusophile

Tél.

Adresse Postale

CP Ville

Adresse e-mail

Cotisation

☐ Adulte - Cotisation annuelle : 16 €

☐ Jeune (moins de 18 ans) - Cotisation annuelle : 8 €

Règlement

Date :

☐ chèque bancaire au nom de l'A.N.R.C.

☐ espèces



à retourner à

**A.N.R.C.
B.P. 32**

74970 MARIGNIER

☎ : 06 85 50 58 50

Internet : <http://anrc.multicollec.net>



👉 Réunion chaque 3^{ème} vendredi du mois à 18h30

Revue gratuite réservée aux adhérents et publiée par l'Association Numismatique de la Région de Cluses (ANRC)

Siège: BP 32 74970 Marignier – Tél. 06 85 50 58 50 – Site internet : <http://anrc.multicollec.net>

Directeur de publication : Jean-Luc BUATHIER

Les textes publiés n'engagent que la responsabilité de leurs auteurs.

© ANRC 2015